

飲食店様向けPOS  
F S w o r k s (ST-700F/70F)  
簡易操作マニュアル



2005年10月

**東芝テック株式会社**

# 目次

1. POSの基本画面	2
2. 1日の流れ	5
3. 開局（開店業務）	6
4. 扱者No.（責任者）登録／解除	7
5. 売上登録	8
6. 会計操作	10
7. 領収証発行・レシート発行	11
8. 値引操作	12
9. 取消操作	13
10. 割勘	14
11. 保留／保留呼び出し	16
12. その他（釣銭準備、両替、入金／出金）	18
13. マイナス・訂正処理	24
14. レジのトレーニング機能	25
15. ジャーナル検索	26
16. 売上点検	28
17. 精算業務	29
18. 未会計オーダー照会、取消し業務	34

# 1. POSの基本画面

## ◆明細画面

2005 06/20 (月) 12:40 登録[営業日付: 2005年 6月20日] 客数  テーブルNo.  合計点数  2 振者  2  2

**TEC**

superフレンチCF	1	250
Lフレンチコーヒー	1	350
<b>合計</b>		<b>660</b>

取消 中止 ポイントカード ポイント照会 客数

ドリンク デザート パスタ フード アラカル

セット 機能キー

2面へ 2面へ

売上速報 業務選択 小計

0 00

小計 ↓ ↑ 明細

## ◆会計画面

2005 06/20 (月) 12:41 登録[営業日付: 2005年 6月20日] 客数  テーブルNo.  合計点数  2 振者  2  2

**TEC**

女性学生

superフレンチCF	1	
Lフレンチコーヒー	1	

1 商品券 1 500

支払い 客層 取消関連

値引割引 機能キー

男性学生 女性学生

小計 600

値割引 0

サービス料 60

合計 660

現金 0

金券 500

クレジット 0

残高 160

男性20 女性20

男性30 女性30

男性40 女性40

男性60以上 女性60以上

0 00

業務選択 明細 現計

# <オーダーエントリーシステム使用の場合>

空席画面表示が可能になります。(オプション設定)

2005 06/20 (月) 12:44 登録【営業日付: 2005年 6月20日】 客数 [ ] 予約No. [ ] TEC

合計点数 2 振替 1 2

superアレルト*CF	1	250
リアレルト*コーヒー	1	350
合計		660

決済: 現金 660

ドリンク	デザート	パスタ	フード	アラカルト	2面へ
セット	振替キー				

小計: 0 00

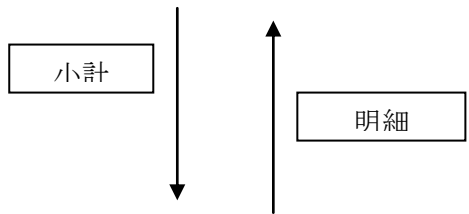
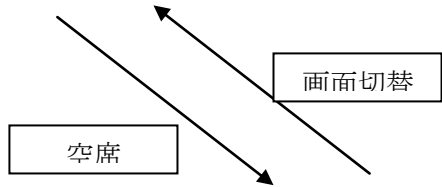

2004 04/20 (水) 00:51 空席情報 客数 [ ] 予約No. [ ] TEC

合計点数 0 振替 1 従業員01

空席: 使用中 1 / 20

フロア	席No.	客名	客数	席No.	客名	客数
フロア01	TEL00005	客名1	1	TEL00006	客名2	1
フロア02	TEL00007	客名1	1	TEL00008	客名2	1
フロア03	TEL00009	客名1	1	TEL00010	客名2	1
フロア04	TEL00011	客名1	1	TEL00012	客名2	1
フロア05	TEL00013	客名1	1	TEL00014	客名2	1
フロア06	TEL00015	客名1	1	TEL00016	客名2	1
フロア07	TEL00017	客名1	1	TEL00018	客名2	1
フロア08	TEL00019	客名1	1	TEL00020	客名2	1
フロア09	TEL00021	客名1	1	TEL00022	客名2	1
フロア10	TEL00023	客名1	1	TEL00024	客名2	1
フロア11	TEL00025	客名1	1	TEL00026	客名2	1
フロア12	TEL00027	客名1	1	TEL00028	客名2	1
フロア13	TEL00029	客名1	1	TEL00030	客名2	1
フロア14	TEL00031	客名1	1	TEL00032	客名2	1
フロア15	TEL00033	客名1	1	TEL00034	客名2	1
フロア16	TEL00035	客名1	1	TEL00036	客名2	1
フロア17	TEL00037	客名1	1	TEL00038	客名2	1
フロア18	TEL00039	客名1	1	TEL00040	客名2	1
フロア19	TEL00041	客名1	1	TEL00042	客名2	1
フロア20	TEL00043	客名1	1	TEL00044	客名2	1
フロア21	TEL00045	客名1	1	TEL00046	客名2	1
フロア22	TEL00047	客名1	1	TEL00048	客名2	1
フロア23	TEL00049	客名1	1	TEL00050	客名2	1

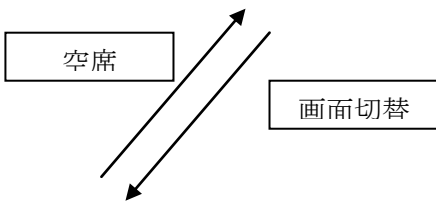

2005 06/20 (月) 12:44 登録【営業日付: 2005年 6月20日】 客数 [ ] 予約No. [ ] TEC

合計点数 2 振替 1 2

superアレルト*CF	1	250
リアレルト*コーヒー	1	350
合計		660

決済: 現金 660

商品券	1	500
現金	0	0
金券	500	0
クレジット	0	0
残高		160

小計: 600

男性学生	女性学生	C	万券
男性20	女性20	7	8
男性30	女性30	4	5
男性40	女性40	1	2
男性60以上	女性60以上	0	00

# <業務画面の構成>

## ・登録画面

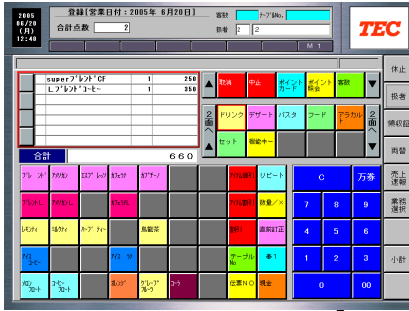

業務選択

点検、精算、エントリー業務。



登録

次頁

前頁

使用頻度の低い業務。  
ポイントカード、営業日報はサブパッケージライセンスが必要です。



次頁

前頁

設定関連、保守、メンテナンスの業務となります。  
メンテナンスはサービスマンのみ操作可能です。



## 2. 主な1日の流れ

---

### 開店前

#### 開局業務

##### ★入力項目★

- ① 今回営業日付入力 ※ 確認して必要に応じて変更
- ② 釣銭準備金入力 ※ 変更があった場合のみ

---

### 営業中

#### 売上入力

- ① 扱者No.（責任者）登録／解除
- ② 客数（人数）入力
- ③ メニュー登録、オーダー呼び出し
- ④ 会計操作
- ⑤ 領収証発行・後レシート発行
- ⑥ 値引操作
- ⑦ 取消操作（直前訂正・指定取消・中止）
- ⑧ マイナス・訂正処理（VOID・取引変更）

#### その他入力

- ① 釣銭準備
- ② 両替
- ③ レジ入金（入金）
- ④ レジ出金（支払）
- ⑤ トレーニング
- ⑥ ジャーナル検索

#### 売上点検

- ① 売上照会（画面）
- ② 売上レポート（レシート）

---

### 閉店

#### レジ精算

- ① 金種別在高入力
- ② タイム別天候入力
- ③ 日計精算業務

### 3. 開局(開店業務)

・開局画面(金種入力なし時)



・開局画面(金種入力あり時)



(1) 今回営業日付(年月日)入力……開局画面上の営業入力エリアにタッチしてフォーカスを移動してから入力を行います。

YYYY 確認 → MM 確認 → DD 確認  
 年 月 日

(2) 釣銭準備金額入力

・金種別入力なしの時……釣銭準備金額の合計金額(最大7桁)のみ入力します。

0ZZZZZZ9 確認  
 釣銭準備金額

・金種別枚数入力時(今回釣銭額)……金種毎に枚数(最大3桁)を入力します。

金種	枚数	
5,000円	0~ZZ9	→ <span style="border: 1px solid black; padding: 2px;">確認</span>
2,000円	0~ZZ9	→ <span style="border: 1px solid black; padding: 2px;">確認</span>
1,000円	0~ZZ9	→ <span style="border: 1px solid black; padding: 2px;">確認</span>
500円	0~ZZ9	→ <span style="border: 1px solid black; padding: 2px;">確認</span>
100円	0~ZZ9	→ <span style="border: 1px solid black; padding: 2px;">確認</span>
50円	0~ZZ9	→ <span style="border: 1px solid black; padding: 2px;">確認</span>
10円	0~ZZ9	→ <span style="border: 1px solid black; padding: 2px;">確認</span>
5円	0~ZZ9	→ <span style="border: 1px solid black; padding: 2px;">確認</span>
1円	0~ZZ9	→ <span style="border: 1px solid black; padding: 2px;">確認</span>

(3) 開局実行……開局画面上の 開局実行 ボタンを押下すると、確認ダイアログが表示されます。

・開局を行う時…………… 確認  
 ・開局を行わない時…………… 直前訂正

※釣銭機内金額は「釣銭機接続あり」の時のみ表示されます。

## 4. 扱者No.(責任者)登録／解除

・扱者入力画面（直接入力の場合）

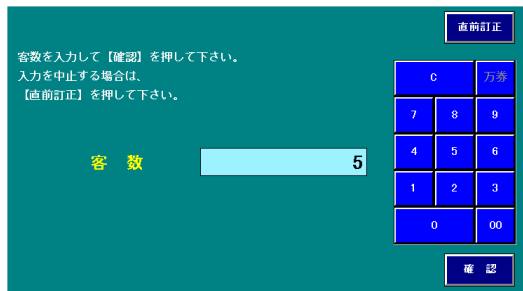

### (1) 扱者（責任者）登録

・直接入力

Z 9 **扱者**  
扱者 No.（2桁：1～99）

・宣言後入力

**扱者** →（入力画面表示）→ Z 9 **確認**  
扱者 No.（2桁：1～99）

### (2) 扱者（責任者）解除

・扱者解除

**扱者** →（入力画面表示）→ 空押し → **確認**

・扱者入力後画面（扱者表示フィールドに名称とコードを表示します。）

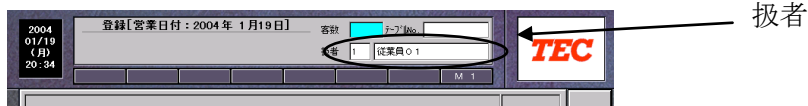



# 5. 売上登録

## ①客数(人数)入力

Z Z 9 **客数**  
客数 (3桁: 1~999)

## ②メニュー登録

・ 明細画面

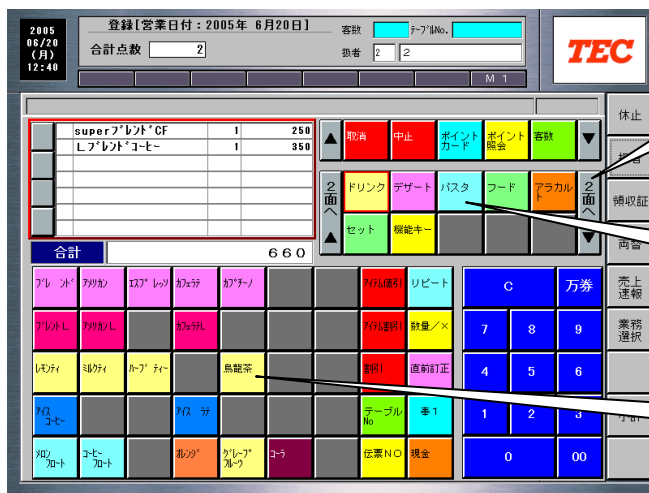

< ページ選択 >

**ページボタン**

< メニューボタン >

**メニューボタン**

## ③乗算登録

Z Z 9 **メニューボタン**  
数量

## ④単価フリー入力

**メニューボタン** ( Z Z Z Z Z 9 **確認** )  
金額

## ⑤オーダー呼び出し(オーダーエントリーシステムの場合)

- ・伝票NOを使用する場合

<伝票No. バーコードのスキヤニング>

バーコードスキャン

<マニュアル伝票 No.入力>

ZZZZ9 伝票 No.

または

伝票 No.

The screenshot shows a green interface with a dark blue header. At the top right is a button labeled "直前訂正". Below it, the text reads: "伝票No.を入力して【確認】を押して下さい。" followed by "入力を中止する場合は、【直前訂正】を押して下さい。". In the center, the label "伝票No." is followed by a light blue input field containing the number "12345". To the right is a numeric keypad with buttons for digits 0-9 and "00". At the bottom right is a button labeled "確認".

- ・テーブル No.を使用する場合

<テーブル No.バーコードのスキヤニング>

バーコードスキャン

<マニュアルテーブル No.入力>

XXXXX テーブル No.

または

テーブル No.

The screenshot shows a green interface with a dark blue header. At the top right is a button labeled "直前訂正". Below it, the text reads: "テーブルNo.を入力して【確認】を押して下さい。" followed by "入力を中止する場合は、【直前訂正】を押して下さい。". In the center, the label "テーブルNo." is followed by a light blue input field containing the alphanumeric string "A0123". To the left of the numeric keypad is a 3x3 grid of buttons labeled A through I. To the right is a numeric keypad with buttons for digits 0-9 and "00". At the bottom right is a button labeled "確認".

# 6. 会計操作

## ①現金でのお支払い

登録(営業日付: 2005年 6月20日) 番別: 1-7Mac. TEC

合計点数: 2 番巻: 2

superソフトCF	1	1	商品券	1	500
Lソフトコピー	1				
小計	600				
値引	0				
サービス料	60				
合計	660				
現金	0				
金券	500				
クレジット	0				
残高	160				

ZZZZZZ 9 **現計**

お預かり金額

## ②売掛でのお支払い

登録(営業日付: 2005年 6月20日) 番別: 1-7Mac. TEC

合計点数: 2 番巻: 2

superソフトCF	1				
Lソフトコピー	1				
小計	600				
値引	0				
サービス料	60				
合計	660				
現金	0				
金券	0				
クレジット	660				
約り	0				

**掛計**

# 7. 領収証発行・後レシート発行

## ①領収証発行(直前)

- ・ **領収証** ボタン押下時の画面 (直前取引あり時)

領収証の金額を入力して【確認】を押して下さい。  
発行を中止する場合は、  
【直前訂正】を押して下さい。  
宛名欄の記入を忘れないように。

直前訂正

レシートNo. 32

領収証金額 ¥ 1,150

確認

### (1) 直前取引の領収証発行 (金額変更なし時)

**領収証** → 領収証発行ダイアログを表示 → **確認** → **確認** → 領収証発行

## ②任意金額発行

- ・ **領収証** ボタン押下時の画面 (直前取引なし時)

領収証の金額を入力して【確認】を押して下さい。  
発行を中止する場合は、  
【直前訂正】を押して下さい。  
宛名欄の記入を忘れないように。

直前訂正

レシートNo.

領収証金額 ¥

確認

### (2) 直前取引の領収証発行 (金額変更あり時)

**領収証** → **確認** → ZZZZZZ9 **確認** → 領収証発行  
領収証発行金額

## ②後レシート発行

**締め操作** → **後レシート**

# 8. 値引操作

・ 値引額入力画面

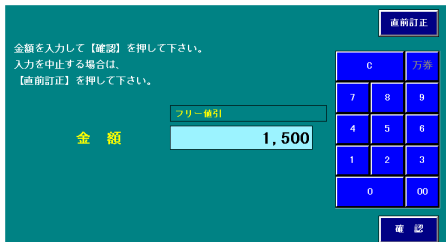

・ 値引操作後の会計画面

※この後、自動的に会計画面に戻ります。



## (1) 直接入力

**値引き券** ( Z Z Z Z Z 9 **確認** )  
金額

## (3) 乗算操作

**値引き券** ( Z Z Z Z Z 9 **確認** ) → Z 9 **数量**  
金額 数量

[スキャニング] → ( Z Z Z Z Z 9 **確認** ) → Z 9 **数量**  
金額 数量

# 9. 取消操作

## ①直前訂正



## ②指定取消

・アイテム取消画面

・取消後の画面

取消 → ▲ / ▼ → 確認 ( → ZZ9 数量 )

または  
数量 ※ 乗算登録時  
(タッチパネルで選択)

## ③中止(取引一括取消)

・取引中止の確認ダイアログ

中止処理を行います。よろしいですか？

処理を継続する場合には【確認】、  
処理を中断する場合【直前訂正】  
を押して下さい。

【確認】
【直前訂正】

中止 → 取引中止確認ダイアログを表示 → 確認

# 10. 割勘登録

## ①割勘宣言、割勘会計

アイテム登録 → 個別割勘



右側のアイテムをタッチ → 確認



割勘アイテムの選択が終わると、会計操作を行います。

## ②最終割勘

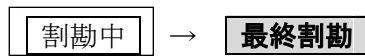

右側のすべてのアイテムが左側に移動します。  
会計操作を行います。



# 11. 保留/保留呼び出し

## ①保留

アイテム登録 → 保留



**確認** → 取引は保留状態になり、保留レシートが発行されます。

次客の取引操作が可能になります。

## ②保留呼び出し

保留呼び出し → ZZZ9 確認



保留されていた取引が呼び出されます。  
追加登録、会計操作を行います。

※オプション設定によりテーブルNo. での保留／保留呼び出しも可能です。

# 12. その他

## ①釣銭準備

・点検業務メニュー



**釣銭準備金入力**

ボタン押下

(金種別入力しない場合)



### (1) 釣銭準備金入力の操作 (合計額入力時)

入力／表示項目	文字／桁数
1. 釣銭準備金額 入力／取消入力	数字 7桁

### 入力／表示内容説明

釣銭準備金額 (合計額) を入力します。

- ・釣銭準備金額 (合計額) 入力時

ZZZZZZ9 **確認**  
金額

- ・取消 (マイナス) 入力時

**取消** ZZZZZZ9 **確認**  
取消金額

- ・扱者を変更する時…………… **扱者**

- ・前画面に戻る時…………… **直前訂正**

- ・処理を終了する時…………… **終了**

→ 点検業務メニュー画面に戻ります。

(金種別入力する場合)

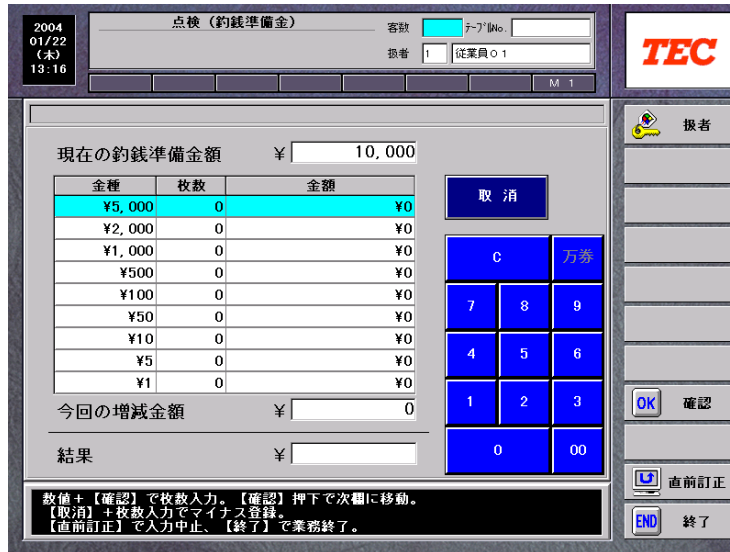

(2) 釣銭準備金入力の操作 (金種別入力時)

入力/表示項目	文字/桁数	入力/表示内容説明																				
1. 金種別在高入力	ボタン選択	手持在高を、各金種毎に枚数で入力します。 <table border="1"> <thead> <tr> <th>金種</th> <th>枚数</th> </tr> </thead> <tbody> <tr> <td>5,000円札 :</td> <td>(取消) (ZZ9) 確認 (3桁)</td> </tr> <tr> <td>2,000円札 :</td> <td>(取消) (ZZ9) 確認 (3桁)</td> </tr> <tr> <td>1,000円札 :</td> <td>(取消) (ZZ9) 確認 (3桁)</td> </tr> <tr> <td>500円 :</td> <td>(取消) (ZZ9) 確認 (3桁)</td> </tr> <tr> <td>100円 :</td> <td>(取消) (ZZ9) 確認 (3桁)</td> </tr> <tr> <td>50円 :</td> <td>(取消) (ZZ9) 確認 (3桁)</td> </tr> <tr> <td>10円 :</td> <td>(取消) (ZZ9) 確認 (3桁)</td> </tr> <tr> <td>5円 :</td> <td>(取消) (ZZ9) 確認 (3桁)</td> </tr> <tr> <td>1円 :</td> <td>(取消) (ZZ9) 確認 (3桁)</td> </tr> </tbody> </table> <p>※(取消) キーは、取消 (マイナス) 入力時のみ押下します。</p>	金種	枚数	5,000円札 :	(取消) (ZZ9) 確認 (3桁)	2,000円札 :	(取消) (ZZ9) 確認 (3桁)	1,000円札 :	(取消) (ZZ9) 確認 (3桁)	500円 :	(取消) (ZZ9) 確認 (3桁)	100円 :	(取消) (ZZ9) 確認 (3桁)	50円 :	(取消) (ZZ9) 確認 (3桁)	10円 :	(取消) (ZZ9) 確認 (3桁)	5円 :	(取消) (ZZ9) 確認 (3桁)	1円 :	(取消) (ZZ9) 確認 (3桁)
金種	枚数																					
5,000円札 :	(取消) (ZZ9) 確認 (3桁)																					
2,000円札 :	(取消) (ZZ9) 確認 (3桁)																					
1,000円札 :	(取消) (ZZ9) 確認 (3桁)																					
500円 :	(取消) (ZZ9) 確認 (3桁)																					
100円 :	(取消) (ZZ9) 確認 (3桁)																					
50円 :	(取消) (ZZ9) 確認 (3桁)																					
10円 :	(取消) (ZZ9) 確認 (3桁)																					
5円 :	(取消) (ZZ9) 確認 (3桁)																					
1円 :	(取消) (ZZ9) 確認 (3桁)																					
2. 入力内容確認	ボタン選択	釣銭準備金の入力内容を確認します。 <ul style="list-style-type: none"> <li>・金種毎に確認する時…………… 確認</li> <li>・入力を終了する時…………… 終了</li> </ul> <p>→ 3. 更新確認へ</p>																				
3. 更新確認	ボタン選択	釣銭準備金を、入力した内容に変更するか確認します。 <ul style="list-style-type: none"> <li>・釣銭準備金額を更新する時…………… 確認</li> <li>・処理を中止する時…………… 直前訂正</li> </ul> <p>→ 点検業務メニュー画面に戻ります。</p>																				

- ・ 業務パスワードが設定されている場合の、パスワード入力画面



→ ZZZ9

## ②両替

・業務パスワードが設定されている場合の、パスワード入力画面

直前訂正

パスワードを入力して【確認】を押して下さい。  
入力を中止する場合は【直前訂正】を押して下さい。

パスワード

\*\*\*\*

C 万券

7 8 9

4 5 6

1 2 3

0 00

確認

### (1) 通常の操作

( Z 9 **扱者** ) → ( ZZ 9 **万券** ) → **両替**  
扱者 No.                      万券枚数

### (2) 自動釣銭機接続の場合

( Z 9 **扱者** ) → ( 9 **万券** ) → ZZZZ 9 → **両替**  
扱者 No.                      万券枚数                      金額 (釣銭)

### ③レジ入金(入金)

・点検業務メニュー

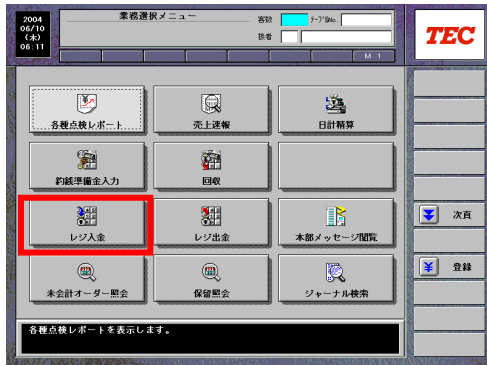

**レジ入金** ボタン押下

入力/表示項目	文字/桁数	入力 / 表示 内容 説明
1. レジ入金/ レジ入金取消	数字 6桁	<p>レジ入金/レジ入金の取消 (マイナス) 登録を行います。</p> <ul style="list-style-type: none"> <li>レジ入金を行う時 <ul style="list-style-type: none"> <li><b>行送り</b>/<b>行戻し</b>で入金項目(該当行)を選択し、 <ul style="list-style-type: none"> <li>…… <b>ZZ9</b> <b>万券</b> <b>確認</b> 又は 万券枚数</li> <li>…… <b>ZZZZZ9</b> <b>確認</b> 金額</li> </ul> </li> <li>レジ入金の取消 (マイナス) 入力を行う時 <ul style="list-style-type: none"> <li><b>行送り</b>/<b>行戻し</b>で入金項目(該当行)を選択し、 <ul style="list-style-type: none"> <li>…… <b>取消</b> <b>ZZ9</b> <b>万券</b> <b>確認</b> 又は 万券枚数</li> <li>…… <b>取消</b> <b>ZZZZZ9</b> <b>確認</b> 金額</li> </ul> </li> </ul> </li> <li>扱者を変更する時…………… <b>扱者</b></li> <li>前の行を表示する時…………… <b>行戻し</b></li> <li>次の行を表示する時…………… <b>行送り</b></li> <li>処理を終了する時…………… <b>終了</b></li> </ul> </li></ul>

## ④レジ出金(支払)

・点検業務メニュー



**レジ出金** ボタン押下



入力/表示項目

文字/桁数

入力 / 表示 内容説明

1. レジ出金/  
レジ出金取消

数字 6桁

レジ出金/レジ出金の取消し(マイナス)登録を行います。

・レジ出金を行う時

**行送り/行戻し**で出金項目(該当行)を選択し、  
 …… ZZ9 **万券** **確認** 又は  
 万券枚数  
 …… ZZZZZ9 **確認**  
 金額

・レジ出金の取消し入力を行う時

**行送り/行戻し**で出金項目(該当行)を選択し、  
 …… **取消** ZZ9 **万券** **確認** 又は  
 万券枚数  
 …… **取消** ZZZZZ9 **確認**  
 金額

- ・扱者を変更する時…………… **扱者**
- ・前の行を表示する時…………… **行戻し**
- ・次の行を表示する時…………… **行送り**
- ・処理を終了する時…………… **終了**





# 14. レジのトレーニング機能

・点検業務メニュー画面



(トレーニング中画面)

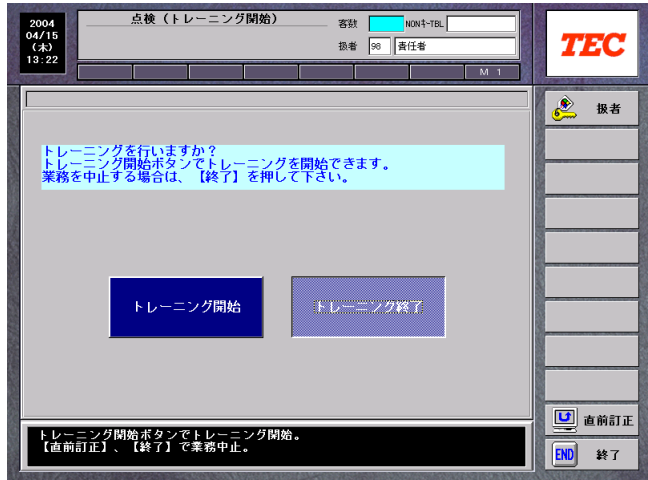

## トレーニング 開始/終了

ボタン押下

入力/表示項目

文字/桁数

入力 / 表示 内容 説明

1. トレーニング  
宣言/解除

ボタン選択

トレーニングモードの宣言/解除を行います。

- ・トレーニングの宣言を行う時…………… **トレーニング 開始**  
→ トレーニングモードに切り替わり、処理を終了します。
- ・トレーニングを終了する時…………… **トレーニング 終了**  
→ トレーニングモードを解除し、処理を終了します。
- ・処理を終了する時…………… **終了**

(トレーニング開始ボタン押下後の画面)



# 15. ジャーナル検索

・点検業務メニュー

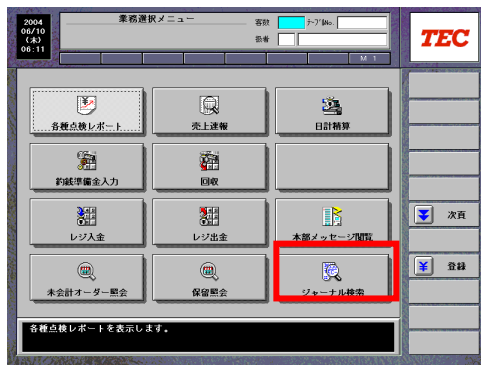

**ジャーナル検索** ボタン押下

## (1) 電子ジャーナル検索の操作

入力／表示項目	文字／桁数	入力 / 表示 内容 説明
1. 日付別ジャーナル ファイル選択画面 面表示	ボタン選択	電子ジャーナル日付別データ選択画面を表示します。 ..... <b>日付選択</b> → 電子ジャーナル日付別データ選択画面が表示されます。 保留番号
2. ジャーナルファイ ル日付選択画面	ボタン選択	<ul style="list-style-type: none"> <li>・処理を終了する時..... <b>終了</b> → 点検業務メニュー画面に戻ります。</li> <li>・該当日の電子ジャーナルデータを選択します。 ・ <b>行送り</b> / <b>行戻し</b> で該当No. 行を選択し ..... <b>確認</b> → 選択した日付のジャーナルが表示されます。</li> <li>・前の頁を表示する時..... <b>前頁</b></li> <li>・検索キーを変更する時..... <b>次検索</b></li> <li>・前の行を表示する時..... <b>行戻し</b></li> <li>・次の行を表示する時..... <b>行送り</b></li> <li>・次の頁を表示する時..... <b>次頁</b></li> </ul>



入力／表示項目

文字／桁数

入力／表示内容説明

3. 検索条件選択

ボタン選択

該当日の電子ジャーナルデータの検索条件を選択します。

- ・ キーワードで検索する時…………… **キーワード検索**
- ・ レシートNo. で検索する時…………… **レシートNo. 検索**
- ・ 時刻で検索する時…………… **時刻検索**
- ・ 前の頁を表示する時…………… **前頁**
- ・ 検索キーを変更する時…………… **次検索**
- ・ 前の行を表示する時…………… **行戻し**
- ・ 次の行を表示する時…………… **行送り**
- ・ 次の頁を表示する時…………… **次頁**
- ・ レポートを印字する時…………… **印字**
- ・ 前画面に戻る時…………… **直前訂正**
- ・ 処理を終了する時…………… **終了**

# 16. 売上点検

登録画面のナビゲーターエリアにある **業務選択** ボタンを押下すると、点検業務メニュー(1 ページ目)が表示されます

・点検業務メニュー(1 ページ目)

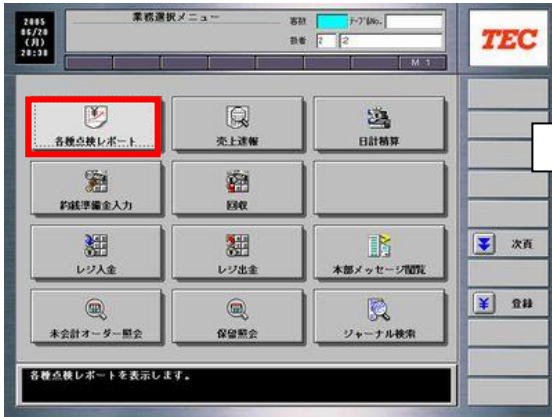

・各種点検レポートメニュー

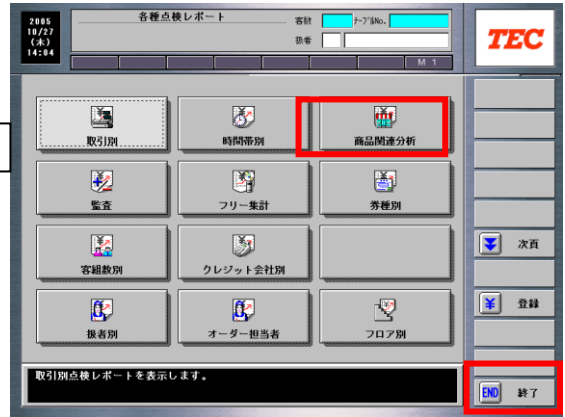

終了 ↑ ↓ 商品関連分析

・商品関連分析メニュー

## レポート一覧

### 1. 各種点検レポート

- ①取引別点検
- ②時間帯別
- ③商品関連分析
  - ・商品別レポート
  - ・商品別詳細レポート
  - ・グループ (GP) 別レポート
  - ・部門 (DP) 別レポート
  - ・ABC分析
- ④監査
- ⑤フリー集計
- ⑥券種別レポート
- ⑦客組数レポート
- ⑧価格帯別レポート
- ⑨クレジット会社別レポート
- ⑩扱者別レポート (責任者別)
- ⑪オーダー担当者別レポート
- ⑫フロア別レポート

### 2. 売上速報



V002.000 で追加

# 17. 精算業務

天候、金種別在高、翌日釣銭準備金、営業日付の入力を行い、日計精算レポートを出力します。

・精算業務メニュー

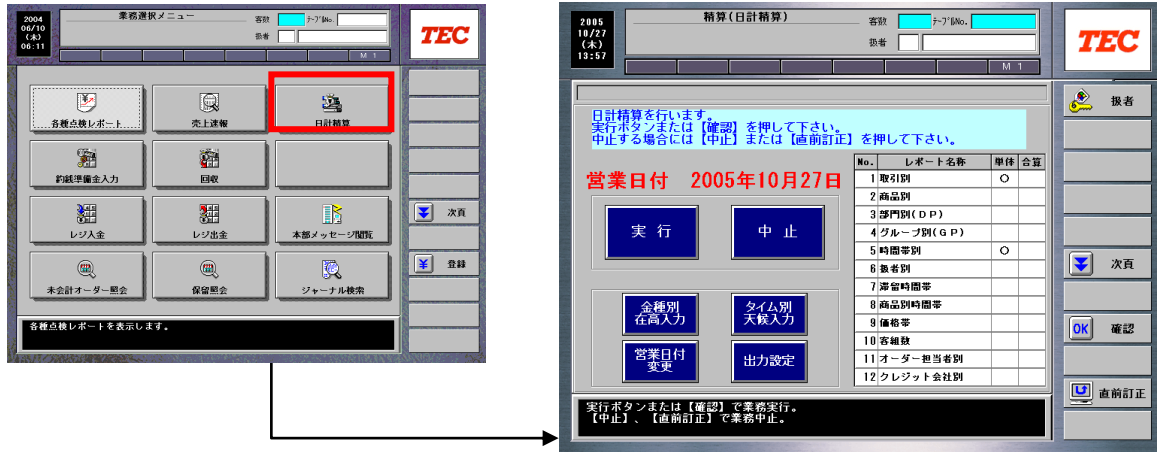

**日計精算** ボタン押下

## (1) 日計精算の操作

入力／表示項目	文字／桁数	入力／表示内容説明
1. 処理選択	ボタン選択	<p>日計精算の処理を選択します。</p> <ul style="list-style-type: none"> <li>・金種別在高入力の時……………<b>金種別在高入力</b> → (2) 金種別在高入力の操作へ</li> <li>・タイム別天候入力の時……………<b>タイム別天候入力</b> → (3) タイム別天候入力の操作へ</li> <li>・営業日付変更の時……………<b>営業日付変更</b> → (4) 営業日付変更の操作へ</li> <li>・出力設定（組合せレポート）……………<b>出力設定</b></li> <li>・日計精算を行う時……………<b>実行</b> 又は <b>確認</b> → 日計精算実行確認へ</li> <li>・処理を中止する時……………<b>中止</b></li> <li>・処理を取消す時……………<b>直前訂正</b></li> </ul>
2. 日計精算 実行確認	ボタン選択	<ul style="list-style-type: none"> <li>・日計精算を実行する時……………<b>実行</b></li> <li>・日計精算を行わない時……………<b>直前訂正</b></li> </ul>

## ■ 金種別在高入力の操作 ■



### (2) 金種別在高入力操作

入力／表示項目	文字／桁数	入力／表示内容説明																						
2. 金種別枚数 入力	数字 3桁	手持在高を、各金種毎に枚数で入力します。																						
		<table style="margin-left: auto; margin-right: auto;"> <thead> <tr> <th style="text-align: center;">金 種</th> <th style="text-align: center;">枚 数</th> </tr> </thead> <tbody> <tr> <td>10,000円札 :</td> <td>(ZZ9) <span style="border: 1px solid black; padding: 2px;">確認</span> (3桁)</td> </tr> <tr> <td>5,000円札 :</td> <td>(ZZ9) <span style="border: 1px solid black; padding: 2px;">確認</span> (3桁)</td> </tr> <tr> <td>2,000円札 :</td> <td>(ZZ9) <span style="border: 1px solid black; padding: 2px;">確認</span> (3桁)</td> </tr> <tr> <td>1,000円札 :</td> <td>(ZZ9) <span style="border: 1px solid black; padding: 2px;">確認</span> (3桁)</td> </tr> <tr> <td>500円 :</td> <td>(ZZ9) <span style="border: 1px solid black; padding: 2px;">確認</span> (3桁)</td> </tr> <tr> <td>100円 :</td> <td>(ZZ9) <span style="border: 1px solid black; padding: 2px;">確認</span> (3桁)</td> </tr> <tr> <td>50円 :</td> <td>(ZZ9) <span style="border: 1px solid black; padding: 2px;">確認</span> (3桁)</td> </tr> <tr> <td>10円 :</td> <td>(ZZ9) <span style="border: 1px solid black; padding: 2px;">確認</span> (3桁)</td> </tr> <tr> <td>5円 :</td> <td>(ZZ9) <span style="border: 1px solid black; padding: 2px;">確認</span> (3桁)</td> </tr> <tr> <td>1円 :</td> <td>(ZZ9) <span style="border: 1px solid black; padding: 2px;">確認</span> (3桁)</td> </tr> </tbody> </table>	金 種	枚 数	10,000円札 :	(ZZ9) <span style="border: 1px solid black; padding: 2px;">確認</span> (3桁)	5,000円札 :	(ZZ9) <span style="border: 1px solid black; padding: 2px;">確認</span> (3桁)	2,000円札 :	(ZZ9) <span style="border: 1px solid black; padding: 2px;">確認</span> (3桁)	1,000円札 :	(ZZ9) <span style="border: 1px solid black; padding: 2px;">確認</span> (3桁)	500円 :	(ZZ9) <span style="border: 1px solid black; padding: 2px;">確認</span> (3桁)	100円 :	(ZZ9) <span style="border: 1px solid black; padding: 2px;">確認</span> (3桁)	50円 :	(ZZ9) <span style="border: 1px solid black; padding: 2px;">確認</span> (3桁)	10円 :	(ZZ9) <span style="border: 1px solid black; padding: 2px;">確認</span> (3桁)	5円 :	(ZZ9) <span style="border: 1px solid black; padding: 2px;">確認</span> (3桁)	1円 :	(ZZ9) <span style="border: 1px solid black; padding: 2px;">確認</span> (3桁)
金 種	枚 数																							
10,000円札 :	(ZZ9) <span style="border: 1px solid black; padding: 2px;">確認</span> (3桁)																							
5,000円札 :	(ZZ9) <span style="border: 1px solid black; padding: 2px;">確認</span> (3桁)																							
2,000円札 :	(ZZ9) <span style="border: 1px solid black; padding: 2px;">確認</span> (3桁)																							
1,000円札 :	(ZZ9) <span style="border: 1px solid black; padding: 2px;">確認</span> (3桁)																							
500円 :	(ZZ9) <span style="border: 1px solid black; padding: 2px;">確認</span> (3桁)																							
100円 :	(ZZ9) <span style="border: 1px solid black; padding: 2px;">確認</span> (3桁)																							
50円 :	(ZZ9) <span style="border: 1px solid black; padding: 2px;">確認</span> (3桁)																							
10円 :	(ZZ9) <span style="border: 1px solid black; padding: 2px;">確認</span> (3桁)																							
5円 :	(ZZ9) <span style="border: 1px solid black; padding: 2px;">確認</span> (3桁)																							
1円 :	(ZZ9) <span style="border: 1px solid black; padding: 2px;">確認</span> (3桁)																							
		<ul style="list-style-type: none"> <li>・ 行毎に内容を確認する時……………<span style="border: 1px solid black; padding: 2px;">確認</span></li> <li>・ 処理を取消す時……………<span style="border: 1px solid black; padding: 2px;">直前訂正</span></li> <li>・ 処理を終了する時……………<span style="border: 1px solid black; padding: 2px;">終了</span></li> </ul>																						

## ■ タイム別天候入力操作 ■



天気選択

→

←

確認

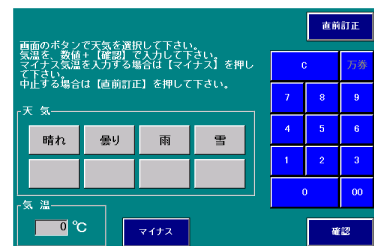

### (3) タイム別天気入力操作

入力／表示項目	文字／桁数	入力／表示内容説明
1. 時間帯	ボタン選択	<p>時間帯を選択します。</p> <p>時間帯 1 / 時間帯 2 / 時間帯 3 / 時間帯 4 時間帯 5 / 時間帯 6</p> <ul style="list-style-type: none"> <li>処理を取消す時…………… <b>直前訂正</b></li> <li>処理を終了する時…………… <b>終了</b></li> </ul> <p>→ 5. タイム別天気入力確認へ</p>
2. 天気	ボタン選択	<p>天候（天気）を選択します。</p> <p>天気 1 / 天気 2 / 天気 3 / 天気 4 / 天気 5 天気 6 / 天気 7 / 天気 8</p>
3. 気温	数字 2桁	<p>気温を入力します。</p> <p><math>\frac{Z}{9}</math> 気温 ( <b>マイナス</b> 押下で「-」表示)</p>
4. 天気・気温 入力確認		<p>天気と気温の入力内容を確認します。</p> <ul style="list-style-type: none"> <li>表示された内容でよい時…………… <b>確認</b></li> <li>処理を取消す時…………… <b>直前訂正</b></li> </ul> <p>→ 1. 時間帯選択へ</p>
5. タイム別天気 入力確認		<p>タイム別天気の入力内容の確認を行います。</p> <ul style="list-style-type: none"> <li>表示された内容で更新する時…………… <b>確認</b></li> </ul> <p>→ タイム別天気を更新し、P4-5 1. 処理選択へ</p> <ul style="list-style-type: none"> <li>処理を取消す時…………… <b>直前訂正</b></li> </ul>



## ■ 営業日付変更の操作 ■



### (4) 営業日付変更の操作

入力／表示項目	文字／桁数	入力／表示内容説明
1. 営業日入力	数字 8桁	<p>営業日を、西暦（年月日）で入力します。</p> <p style="text-align: center;"> <span style="border: 1px solid black; padding: 2px;">ZZZ9</span> <span style="border: 1px solid black; padding: 2px;">確認</span> / <span style="border: 1px solid black; padding: 2px;">Z9</span> <span style="border: 1px solid black; padding: 2px;">確認</span> / <span style="border: 1px solid black; padding: 2px;">Z9</span> <span style="border: 1px solid black; padding: 2px;">確認</span>                      年    月    日                 </p> <ul style="list-style-type: none"> <li>・ 日付入力を確認する時…………… <span style="border: 1px solid black; padding: 2px;">確認</span></li> <li>・ 処理を取消す時…………… <span style="border: 1px solid black; padding: 2px;">直前訂正</span></li> <li>・ 処理を終了する時…………… <span style="border: 1px solid black; padding: 2px;">終了</span></li> </ul>
2. 営業日変更 実行確認		<p>営業日付を変更するか確認します。</p> <ul style="list-style-type: none"> <li>・ 表示内容で営業日付を変更する時… <span style="border: 1px solid black; padding: 2px;">確認</span>                      → P4-5 1. 処理選択へ</li> <li>・ 処理を取消す時…………… <span style="border: 1px solid black; padding: 2px;">直前訂正</span></li> </ul>

## ■ 出力設定（組合せレポート）の操作 ■



### (5) 組合せレポート出力設定の操作

入力／表示項目	文字／桁数	入力／表示内容説明
1. レポート名称	選択	<p>取引別レポートのほかに出力するレポートを画面タッチして選択します。</p> <ul style="list-style-type: none"> <li>・1度目のタッチで出力選択、次の選択で解除。</li> <li>・選択可能なレポート 商品別、部門別(DP)、グループ別(GP)、時間帯別(オーダー)、時間帯別(会計)、扱者別、滞留時間帯別、商品別時間帯、価格帯、客組数、オーダー担当者別、クレジット会社別、フロア別、監査、券種別、フリー集計1</li> <li>・取引別レポートは必ず印字出力します。</li> <li>・精算レポートは印字の中断できません。</li> </ul>

# 18. 未会計オーダー照会、取消し業務

オーダーエントリスシステムにおいて、未会計データの照会、取消しができます。

## ＜未会計オーダー照会＞

The first screenshot shows the '業務選択メニュー' (Business Selection Menu) with the '未会計オーダー照会' (Unaccounted Order Inquiry) icon highlighted in a red box. The second screenshot shows the '点検 (未会計オーダー照会)' (Check (Unaccounted Order Inquiry)) screen. It displays a summary table and a detailed list of orders.

No.	テーブルNo	伝票No.	NON-TBL	日付	時刻	滞在	調理	客数	金額
1	1	1	1	04/15	02:36	99:99		1	21,966
2	2	2	2	04/15	02:38	99:99		2	18,900
3	3	3		04/15	02:42	99:99		9	6,050
4	5	4	1	04/17	19:24	74:47		1	9,450
5	9	8	9	04/20	00:55	21:16		9	17,766
6	10	7	10	04/20	00:50	21:21		10	6,124
7	00015	6		04/17	23:06	71:05		1	5,544
8	00018	5		04/17	23:02	71:10		1	16,602

一覧表示 → オーダー明細表示

## ＜未会計オーダー取消し＞

The first screenshot shows the '業務選択メニュー' (Business Selection Menu) with the '未会計オーダー取消' (Unaccounted Order Cancellation) icon highlighted in a red box. The second screenshot shows the '精算 (未会計オーダー取消)' (Settlement (Unaccounted Order Cancellation)) screen. It displays a summary table and a detailed list of orders.

No.	テーブルNo	伝票No.	NON-TBL	日付	時刻	滞在	調理	客数	金額
1	1	1	1	04/15	02:36	99:99		1	21,966
2	2	2	2	04/15	02:38	99:99		2	18,900
3	3	3		04/15	02:42	99:99		9	6,050
4	5	4	1	04/17	19:24	74:55		1	9,450
5	9	8	9	04/20	00:55	21:24		9	17,766
6	10	7	10	04/20	00:50	21:29		10	6,124
7	00015	6		04/17	23:06	71:13		1	5,544
8	00018	5		04/17	23:02	71:18		1	16,602

一覧表示 → オーダー取消し操作

本マニュアルは簡易操作マニュアルになります。  
設定関連の操作方法、その他各種の操作方法、オプションによる操作方法および注意事項は、パッケージに添付の操作マニュアルを参照願います。